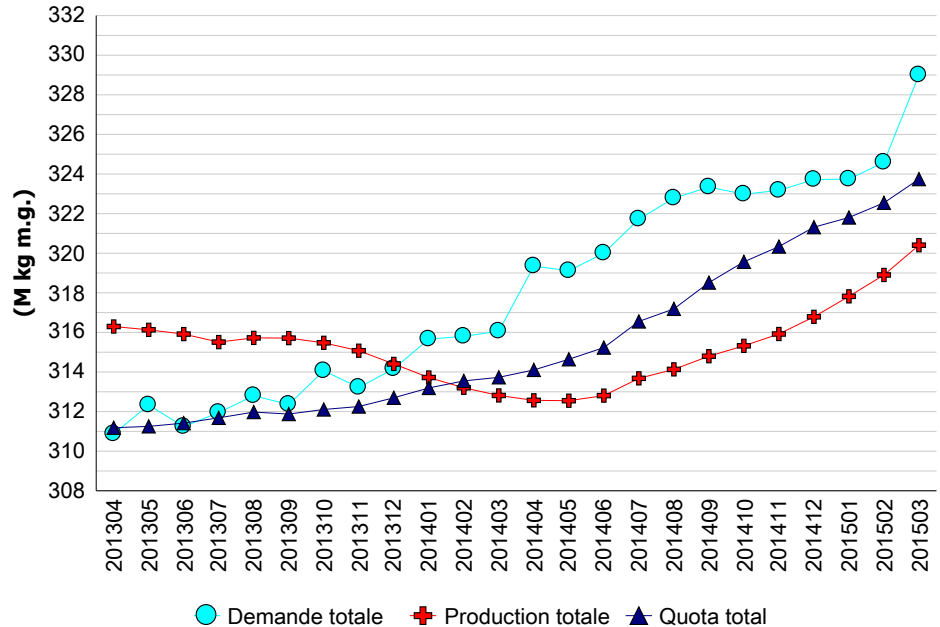

**Commentaires sur le marché**

Les besoins canadiens pour la période de douze mois se terminant le 31 mars 2015 étaient de 207,66 millions de kg de matière grasse; soit une forte augmentation de 2,02 % comparativement à février 2015. Les renseignements suivants expliquent les changements survenus entre mars 2014 et mars 2015. Selon les estimés de la CCL, la consommation de beurre a augmenté de 570 000 kg de m.g. Les yogourts et la crème glacé en classe 2 ont subi une hausse de 8,3 % et 10,9 % respectivement, alors que l'utilisation dans le secteur de la transformation secondaire s'est accrue de 480 000 kg de m.g. La classe 3 a connu la plus forte augmentation. Les achats de lait pour la fabrication de fromage ont augmenté d'un équivalent de 2,5 millions de kg de m.g. La forte croissance des ventes de crème a engendré une diminution de 275 000 kg de m.g. de l'écrémage du marché du lait de consommation. Bien que la production laitière et la transformation aient été fortes en mars, la CCL présume que la plupart de cette croissance a été utilisée pour reconstituer les stocks des transformateurs, plus précisément ceux de fromage. En mars 2015, les livraisons totales de lait ont connu une augmentation de 5,6 %. Les livraisons de lait de consommation ont augmenté de 2,2 %, tandis que les livraisons de lait de transformation ont maintenu une forte croissance de 7,6 %.

Demande totale, quota total et production totale (période mobile de 12 mois)

| | Production totale (kg m.g.) | | | Lait de consommation (kg m.g.) | | | Lait de transformation (kg m.g.) | | |
|---------------|-----------------------------|--------------------|---------------|--------------------------------|--------------------|----------------|----------------------------------|--------------------|---------------|
| | 2013/4 - 2014/3 | 2014/4 - 2015/3 | Écart (%) | 2013/4 - 2014/3 | 2014/4 - 2015/3 | Écart (%) | 2013/4 - 2014/3 | 2014/4 - 2015/3 | Écart (%) |
| TNL | 1 887 588 | 1 922 586 | 1,85 % | 1 521 252 | 1 508 957 | -0,81 % | 366 336 | 413 629 | 12,91 % |
| P5 | 237 979 571 | 241 611 179 | 1,53 % | 79 572 856 | 78 702 279 | -1,09 % | 158 406 715 | 162 908 900 | 2,84 % |
| MCLO | 72 947 342 | 76 870 796 | 5,38 % | 35 569 589 | 35 688 364 | 0,33 % | 37 377 753 | 41 182 432 | 10,18 % |
| Canada | 312 814 501 | 320 404 561 | 2,43 % | 116 663 697 | 115 899 600 | -0,65 % | 196 150 804 | 204 504 961 | 4,26 % |

Utilisation du lait (000 kg)

| Classe | Matière grasse | | | Solides non gras | | |
|--------------|-----------------|-----------------|---------------|------------------|-----------------|---------------|
| | 2013/4 - 2014/3 | 2014/4 - 2015/3 | Écart (%) | 2013/4 - 2014/3 | 2014/4 - 2015/3 | Écart (%) |
| 1(a) | 46 268 | 46 412 | 0,31 % | 239 157 | 235 344 | -1,59 % |
| 1(b) | 46 433 | 47 613 | 2,54 % | 20 041 | 20 428 | 1,93 % |
| 2 | 24 279 | 24 657 | 1,56 % | 47 027 | 47 245 | 0,46 % |
| 3 | 106 922 | 114 000 | 6,62 % | 230 584 | 241 304 | 4,65 % |
| 4(a) | 50 188 | 52 295 | 4,20 % | 9 747 | 13 635 | 39,89 % |
| 4(b) | 1 740 | 1 815 | 4,33 % | 6 112 | 5 021 | -17,85 % |
| 4(m) 4(a1) | 620 | 719 | 15,88 % | 62 870 | 76 181 | 21,17 % |
| 5(a,b,c) | 30 902 | 29 461 | -4,66 % | 45 008 | 44 523 | -1,08 % |
| 5(d) | 3 299 | 1 422 | -56,89 % | 36 778 | 27 639 | -24,85 % |
| Autre | 1 298 | 1 135 | -12,59 % | 3 678 | 2 735 | -25,63 % |
| Total | 311 947 | 319 529 | 2,43 % | 701 002 | 714 054 | 1,86 % |

Gestion en continu du quota**Sur ou sous production cumulée avec limites au**

31 mars 2015

| Province | kg de m.g. | % * |
|----------|------------|---------|
| NL | -70 244 | -3,58 % |
| PE | -160 090 | -3,82 % |
| NS | -113 373 | -1,60 % |
| NB | -132 740 | -2,39 % |
| QC | -1 286 181 | -1,05 % |
| ON | -416 290 | -0,40 % |
| MB | -154 362 | -1,16 % |
| SK | -91 034 | -0,96 % |
| AB | -193 044 | -0,71 % |
| BC | -211 727 | -0,77 % |

* La sur ou sous production cumulative (avec limites) exprimée comme un % de la période de 12 mois la plus récente de quota total.



Ventes au détail de produits laitiers*

Année courante vs année précédente
(*000 kg)

Au 7 mars 2015

| | 12 mois précédent | 12 mois | Écart |
|-------------------------|----------------------|---------|---------------|
| Beurre | 55 175 | 56 799 | + 2.9% |
| Total du fromage | 215 224 | 211 229 | + 1.9% |
| Cheddar | 84 947 | 87 052 | + 2.5% |
| Fromages fins | 50 536 | 51 340 | + 1.6% |
| Fromage quotidien* | 56 463 | 57 784 | + 2.3% |
| Fromage fondu | 62 387 | 59 763 | - 4.2% |
| Crème glacée | 181 148 | 176 690 | - 2.5% |
| Yogourt | 309 539 | 312 249 | + 0.9% |

Source : la compagnie Nielsen, MarketTrack et intervenants de Homescan.

*Note: Fromage quotidien = 3(c), Fromages fins = 3(a)

Stocks de beurre (*000 kg)

| | 31 mars 14 | 31 mars 15 |
|---|---------------|---------------|
| BEURRE PLAN A | 2 266 | 5 |
| BEURRE PLAN B | 6 266 | 2 321 |
| BEURRE IMPORTÉ | 403 | 331 |
| BEURRE POUR L'EXPORTATION | 487 | |
| Total des stocks de la CCL | 9 421 | 2 657 |
| Stocks de beurre privés | 10 643 | 10 752 |
| Total des stocks de beurre de la CCL et privés | 20 064 | 13 410 |

Autres stocks privés (*000 kg)

| | 31 mars 14 | 31 mars 15 |
|----------------------|------------|------------|
| CHEDDAR | 43 663 | 46 608 |
| FROMAGE FONDU | 11 939 | 16 711 |
| FROMAGES FINS | 23 846 | |

Commentaires sur les stocks

Les inventaires de beurre de la CCL étaient très bas en mars 2015. Les stocks de beurre importé étaient de 331 t, alors que le plan A ne contenait que 5 t. Le plan B pour le beurre est fermé depuis février dernier, ce qui explique son bas niveau pour cette période de l'année, à 2 321 t. La CCL s'attend à recevoir des offres de beurre maintenant que la production laitière atteint des niveaux records dans plusieurs régions du pays.

Revenu moyen provenant du lait

(\$/hl std)

| Classe | 2013/4 - 2014/3 | 2014/4 - 2015/3 | Écart (%) |
|-----------------------|-----------------|-----------------|---------------|
| 1 | 95,11 \$ | 96,40 \$ | 1,36 % |
| 2 à 4(d) | 78,68 \$ | 78,97 \$ | 0,38 % |
| 4(m) 4(a1)* | 17,35 \$ | 13,61 \$ | -21,55 % |
| 5(a) à (c) | 44,32 \$ | 50,32 \$ | 13,55 % |
| 5(d) | 37,52 \$ | 37,72 \$ | 0,53 % |
| Toutes classes | 77,94 \$ | 78,50 \$ | 0,72 % |

* Prix basé sur les SNG seulement

Prix des composants de la classe 5 en \$/hL

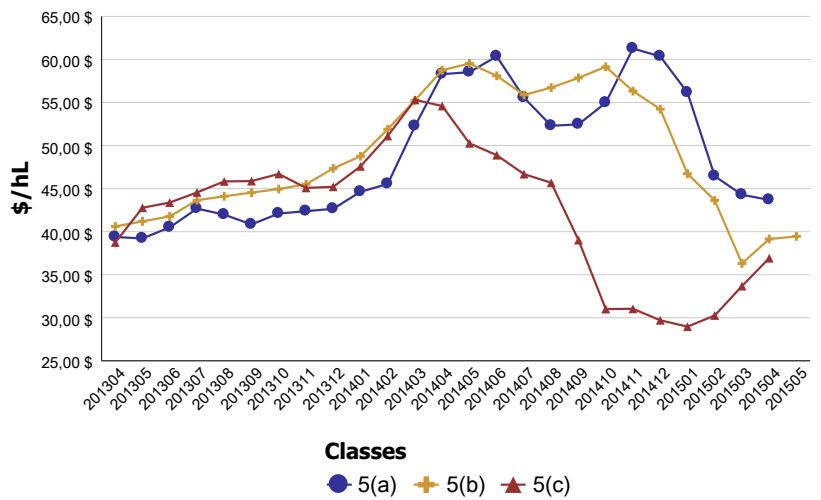

Surplus structurel de SNG

(Période mobile de 12 mois)

